

## SENDEROS DE CUIDADO.

### UNA ESTRATEGIA DE MITIGACIÓN DE LA VIOLENCIA EN LOS ESPACIOS PÚBLICOS.

#### LA VITRU

*Grupo de investigación de la Facultad de Arquitectura, Urbanismo y Diseño FAUD-UNSJ, de la Universidad Nacional de San Juan (UNSJ). Instituto Regional de Planeamiento y Hábitat (CONICET-UNSJ) e Instituto de Teoría, Historia y Crítica del Diseño (IDIS). [arqame@gmail.com](mailto:arqame@gmail.com)*

El presente trabajo expone los avances de un proyecto de Desarrollo Tecnológico y Social (PDTs) denominado “VIDA COTIDIANA EN ENTORNOS HABITABLES. Aportes a la seguridad urbana en territorios de expansión con perspectiva de género”, cuyo objetivo principal es diseñar una herramienta de gestión para la política pública, que contribuya a garantizar la seguridad urbana de las mujeres en entornos locales. En este contexto, y desde la transversalidad que implica el enfoque de género, el presente proyecto propone visibilizar aquellas situaciones y demandas que no son consideradas en el diseño y planificación de los espacios urbanos cotidianos del ámbito público.

Inicialmente se profundizaron conceptos vinculados a la gestión integral de riesgos, en paralelo con la incorporación del género como categoría analítica. Se analizaron las variaciones de este concepto a lo largo del tiempo, y las distintas miradas que reflejan sus acepciones bajo influencia de diferentes disciplinas. Finalmente se definieron los conceptos asociados a amenaza, vulnerabilidad y riesgo bajo la mirada de la perspectiva de género (Figura 1). Del mismo modo se abordó desde una escala barrial el concepto de espacio público, desde las diversas dimensiones significativas del territorio.

Figura 1. Síntesis del marco conceptual. Fuente: elaboración propia. 2023

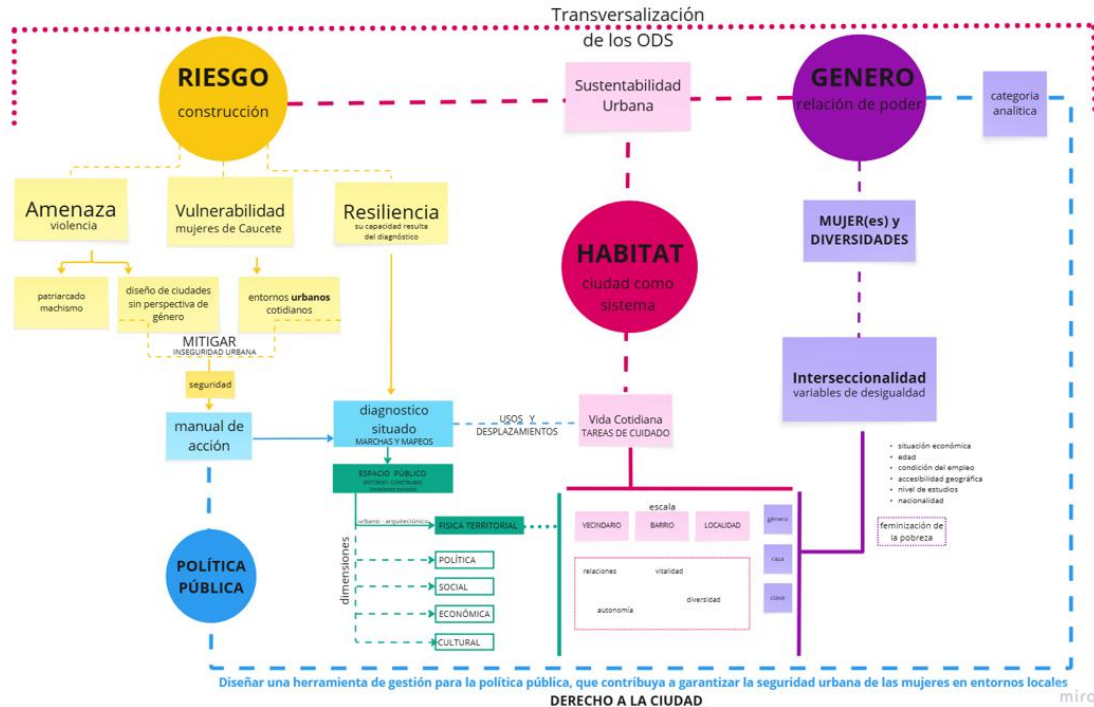

Llevar a cabo este proyecto implicó el desarrollo de una guía (manual) con acciones concretas, que aporten elementos innovadores para la gestión de la seguridad urbana, orientado a prevenir y/o corregir situaciones espaciales que favorecen la inseguridad de las mujeres, particularmente en áreas de expansión. Para ello se propuso realizar un estudio interseccional situado de la percepción de inseguridad de mujeres que habitan en un sector del departamento de Cauçete en San Juan, que se encuentra actualmente bajo un crecimiento no planificado y que presenta altos niveles de inseguridad (Figura 2). Esto implicó evaluar las cualidades urbanas (en términos de proximidad, diversidad, autonomía, vitalidad, y representatividad) en función de diferentes variables vinculadas a las redes, el equipamiento cotidiano y los espacios de relaciones.

Figura 2: Imágenes del Barrio Pie de Palo en Caucete, San Juan. Fuente: Fotos propias. 2023



La metodología propuesta contempló la participación directa de las mujeres en la elaboración del diagnóstico y las propuestas de solución. Por ello se realizó en una primera instancia un Taller de Sensibilización con el objeto de advertir los niveles de inseguridad que perciben las mujeres en el espacio público de su barrio (Figura 3). Se trabajó sobre interrogantes referidos a: ¿Cómo perciben el espacio público?, ¿Cómo y por dónde se mueven en el barrio? ¿Cuáles son sus opciones más seguras?, ¿Cuáles son sus condicionamientos para desplazarse?, entre otros. Paralelamente el taller estuvo complementado con actividades para las Infancias en el que se propició el reconocimiento y apropiación del espacio público barrial a través del juego, y se evidenciaron situaciones de violencia (Figura 4).

Figura 3: Taller de sensibilización con vecinas. Fuente: Fotos propias. 2024



Figura 4: Espacio para infancias. Fuente: Fotos propias. 2024



Seguidamente se realizó un mapeo colectivo con el objeto de elaborar una propuesta consensuada de corredores seguros comunitarios dentro del barrio para la vida cotidiana de las mujeres (Figura 5). La información resultante nos permitió identificar aquellos circuitos que las mujeres realizan cotidianamente y aquellos espacios de barrio que prefieren evitar por considerarlos inseguros. Al igual que en el primer taller se contó con un espacio de trabajo para las infancias (Figura 6).

Figura 5: Taller de mapeo colectivo. Fuente: Fotos propias. 2024



A partir de este diagnóstico se propuso la definición de un “sendero de cuidado”, concebido como un recorrido pensado, planificado y diseñado dentro del espacio público de un barrio, que forma parte de una estrategia integral de seguridad para las mujeres. Se trata de un trayecto que une los espacios frecuentados cotidianamente, provisto de equipamiento y condiciones de

Figura 6: Espacio para infancias del segundo taller. Fuente: Fotos propias. 2024



seguridad específicas. Además, el sendero de cuidado resulta una oportunidad para la reflexión y toma de conciencia, en forma colectiva, de los efectos negativos que produce la inseguridad, sobre todo en las mujeres.

Finalmente se vuelcan los lineamientos y pautas de diseño en un manual. Este documento denominado “Guía para mitigar la inseguridad de mujeres en espacios públicos de barrios contruidos”, incluye en su redacción las premisas de ¿Por qué es importante planificar e intervenir los barrios con perspectiva de género?, ¿De qué manera podemos intervenir en los barrios contruidos para mejorar la calidad de vida de las mujeres?, ¿Qué es y para qué sirve un sendero de cuidado para mujeres?, ¿Cómo conocer la manera en que las mujeres perciben la seguridad e inseguridad en espacios públicos barriales?, ¿Cómo proyectar un sendero de cuidado para mujeres?. Finalmente se establecen pautas para el trazado del sendero de cuidado y pautas para el diseño de los elementos al interior del sendero de cuidado.

Nuestra propuesta de diseño participativa para transformar los espacios públicos del barrio Pie de Palo en un lugar más seguro, accesible e inclusivo para las mujeres, encuentra sus fundamentos en las necesidades y experiencias de las propias vecinas, escuchando sus voces y validando sus saberes (Figura 7).

Figura 7: Propuesta de diseño del sendero de cuidado para el barrio Pie de Palo. Fuente: Elaboración propia. 2024



### **AGRADECIMIENTOS**

Expresamos nuestro agradecimiento a las mujeres del Barrio Pie de Palo, departamento de Caucete, cuyas miradas y experiencias enriquecieron este proyecto. Valoramos profundamente su tiempo y compromiso. Asimismo, agradecemos a la Municipalidad de Caucete, en particular al Espacio de Desarrollo Integral para Mujeres y Diversidades, por brindarnos un espacio de encuentro y formar parte de este proyecto desde sus inicios.

### **GRUPO La Vitru**

**Dirección:** Mg. Arta. Amelia Scognamillo y Dra. Lic. M. Valentina Soria

**Investigadoras FAUD:** D.I. Mariana Galdeano Ruiz, Arqta. Gabriela Caamaño, Arqta. Graciela Pappano.

**Investigadora CONICET:** Dra. Arqta. Alción Alonso Frank,

**Becarias CONICET:** Dra. Arqta. Ana M. Blanco Avila y Arqta. Ivone Quispe

**Becarias UNSJ:** Lic. M. Virginia Córdoba y Srta. Angélica Volcanes